京城日報

京城府大和町一丁目 京城日報社

【東京電報】政友會…十日午後一時より政友會本部に於て……十日神戸市の…十五日金澤十七日名古屋十八日横濱に夫々開會する事とし尚廿日後に於て……山本悌二郎、武藤金吉、安藤正純、横山勝太郎、山口義一、山口政二、星島二郎、坂井大輔、有馬頼寧、岬田明、若尾璋太郎

左の如し

大阪出超【大阪電報】輸出品價 八、三六五千圓 輸入品價 三、□八五

横濱出超【横濱電報】輸出品價 二〇、六八七 輸入品價 一七、三九〇千圓

名古屋入超【名古屋電報】輸出品價 一、五九九 輸入品價 一、五七四

京城日報 所謂經濟國難（中）

（四）

政治組織、經濟組織の根本的改造を主張するものは、ともすれば現在の政治、現在の經濟が、恰も一歩も動きの餘地なきものであるかの如く觀察する。我等の危險思想を絶對に忌む人々が、日本の政治に對して悲觀的に觀察する如きは、明かに思想の惑害である。

若し何かにつけて悲觀的態度を採したがるのは寧ろ政治的態度と見るべきであり、これは他の場合に、バカ〳〵しい國民的態度や民族的浮薄を發揮するのと共に、嚴格な國民的精神の病徴に外ならない。然し近時の經濟的運動を裏づけるものは、往年の空疎な社會主義論とは自ら國民思想の根據を異にするものであると思ふ。言ひ換へれば往年の夫れは、徒らに天下國家を大摑みに批評したものであつたけれど、近時のそれは、經濟的根本事實に立脚した考察態度を取るのである。從つてそこに、多くの國民的反省と社會的自覺とが伴ふべき筈であるが、徒らに國家の前途を悲觀する如きは、國民精神の強健でなくて何であらう。これを恐ふべきものではないか。我等は固より現實を國民の眼から離へとは言はぬ。然も漠然たる悲觀氣分の跋扈は、我等の斷じて排する所である。

（五）

前にも述べた通り戰前の正貨は內外合せて三億何千萬圓。それも年々の減少を補塡するために外債を外國に募集しなければならぬ窮迫狀態にあつたことは、我等の記憶する所である。それに比べれば、今日十餘億の正貨を包藏して、國際收支に苦しむといつても恰も富豪が相續稅の壓迫に悩むやうな贅澤沙汰に比せらるべきである。日本の有する正貨は世界中に存在する金の殆ど十二分の一に匹敵する。之を米國が世界の金の約半額を有するとは比べものでないけれど、恐に佛日本の如く金額の金準備を以て銀行券を發行してゐる國は、非常な強味を有するものと言はねばならぬ。英國の如きも僅に二割六分、佛國は九分、伊白の如きは五分に過ぎぬ。大戰に加はらなかつた諸國の準備率は固より如上の比ではないけれど、我國の如く金額の金準備を有ちながら、一方に爲替安に苦しむ如きは寧ろ自家自得といふ外はない。然し昨年のやうに一年に五億も六億も入超が三年も續かうものなら、十五六億の正貨は忽ち媚りと消するのであるが、昨年の如きは異例に屬し、先づ一箇年三四億位と見て間違ひはあるまい。若し三四億の入超とすれば貿易外の受取勘定を一億餘萬圓として、差引二三億未滿の正貨減少となる譯であるが、それならば三四年續いても正貨は尚六七億を剩すべく、その間に外債消償の幸運もあつて、正貨は案外減りさうで減らず、減つても其の悲觀を危くし……らな……に販……少は……り財界……といふ……貨の減……ふもので……改正して保……が半減し……下らぬか

攝政宮殿下の御親閱

八日代々木に於る陸軍始觀兵式にて

十四年度 增額問題を考慮

三派側の要求を見越して 近く閣議に諮つて決定す

【東京電報】濱口藏相は十日午後五時半首相官邸に江木翰長を訪問し教育費問題に關し打合せする處があつたが政府としては財政の關係上三派側より如何に強烈な要求があるとも鐵道問題とは異り一時的のものではなく恒久的財源に據らねばならぬものであるから十四年度よりは如何ともする能はず歳入見積り等も近來一般不景氣なる爲め殆ど增加する事なく租稅所得の廢止に於ても地方に於ては約一千萬圓以上の節約となるが國費としては僅百數十萬圓位のもので十四年度より之を實施するとせば增稅より外、途がないのであるが現內閣の方針としては增稅するが如き事は斷じて不可能の事である然しながら三派側においては飽まで之を政府に要求し來る形勢であるから政府としては相當の財を定めて置く必要があるので十日午後六時過ぎまで幹部を混ねた結果結局大正十四年度より之に對して考慮する事に意見の一致を見たので近く閣議に諮つて決定することゝなつた

三派協議

教育費對策と上院改革問題

【東京電報】與黨三派幹部懇談會は十日午後六時より帝國ホテルに開會政友會の安達、濱田、田中、秋田、諸氏、憲政會の岡崎、小川、山本革新の諸氏出席一同晩餐後別室に於て先づ教育費問題に付いて岡崎議務の諸氏より各派の意嚮を夫々紹介する處あり更に山本氏より九日藏相との會見顛末に就て報告し之に對して濱氏は是非共十四年度より實行せしめられたいと述べ次いで財源に付いて意見の交換を試み一時的財源は兎も角恒久的財源はなきを以て政府に如何にして實行せしむるかに付き何等纏まつた妙案はない然て三派として斯く政治問題となした以上單純には行かないから各派は夫れ〳〵意嚮を纏めた上何處迄も三派協調の下に押出したい而し之に付いては各派共議論あれば中々容易でないから此の際如何にして纏めて行くかに就て兼ねて三派で協議する事にしようと云ふに一致し結局近く三派で會合を開き之を協議すると共に各派幹部は黨出身の閣僚と共に會合の上協議を重ね之により對策を決定する事に決した 次いで貴族院改革問題に付き協議の結果右は成るべく速かに政府をして具體案を作成せしめ樞密院の諮詢を經た上議會に提案せしめる様促進する事に決し午後八時半散會した

普選案提出は 憲法發布の當日

【東京電報】普選法案が樞府に諮詢されて以來樞密院審査委員會にて幾多の質問續出し形勢險惡なるかの如く傳へらる向きあるも二上書記官長の許に於ける下調べに因り、司法省……

上院改革案は

十六日の閣議に附議

【東京電報】政府の貴族院制度調査委員會は十三日の閣議散會後首相官邸に開會する事となつたので當日の閣議は改革案上提不可能なる爲多分十六日の閣議に提案を附議するであらう

普選案の審議中に 上院改革案の內示を

樞府側で要求に決定

【東京電報】過般樞府にて普選問題審査委員會の際貴族院改革問題に付質問あり其の內容の說明を要求したが政府は尙調査中の故を以て改正の輪廓すらも示さなかつたが樞密院選擧法改正と上院組織改革は二院制度の根幹に觸れるものなれば普選審議中貴族院改革輪廓內示を樞府に於て要求するに決したと

樞密院當局も愈々十日これを終了し審査委員會にても前記的の質問を終り斯くして今後有松英義氏其他より詳細なる質問あるべきも樞密院の審議は本月末乃至二月初めには多分終了すべくこの選擧法は憲法發布當日たる二月十一日議會に提出すべく用意してゐると

伊國總選擧延期か

反對黨は激烈に抗議せん

【羅馬十日發電】イタリー首相ムッソリーニ氏は總選擧を來る十一月又は來年まで延期せんと努せる若し斯くせば反對黨側よりは極めて激烈な抗議をなし且つムッソリーニ首相の提議せる新選擧法に激しく非難をするであらう右新選擧法は大體伯及他の特種人物より選出する議員を更に三名增加する筈である

米國務卿

三月四日辭職

【華盛頓十日發電】米國々務卿ヒューズ氏は來る三月四日辭職すべく後任は駐英米國大使ケロッグ氏なる可しと觀測さる

總督旅程變更

【下關電報】齋藤總督一行は十日午後七時發關の豫定を變更し十一日午前九時四十五分發上京に變更した

來年度繼續事業

公債支辨事業一千萬圓 普通財源六七百萬圓程度か

豫算緊縮の爲め來年度に於て事業の繰延べを爲す事となり公債支辨事業一千萬圓を節約した事は既報の通りであるが之れが爲め既定繼續事業に於ても相當繰延べを行はれた事は已むを得ない事となつて居る。今大正十四年度の既定繼續事業を擧げて見ると

鐵道建設改良	一六、五〇〇、〇〇〇
道路修築改良	一八〇〇、〇〇〇
海關工事費	一、二四三、一六〇
醫院新營費	二〇〇、〇〇〇
電信電話擴張費	一、〇〇〇、〇〇〇
砂防事業費	五〇〇、〇〇〇
發電水力調査費	四一、〇八〇
朝鮮神社造營	三三三、四〇〇
總督府廳舍新營	六〇〇、〇〇〇
羅急治水工事費	二〇〇、〇〇〇
新義州附近河川整理	二〇〇、〇〇〇
大學新營費	三一七、〇一〇

以上の如くであつて右は公債事業並に普通財源支辨を合せたもので あるが、即ち之によれば大正十四年度は既定通り繼續するとして繼續事業費二千四百五十萬九千六百二十五圓を計上せねばならぬ事になつて居たのである。最も此の內公債事業費として一千萬圓の繰延を爲したもの 從つて居るので……を大藏省から繰延せらる事にな つて居るが、これは既に周知の事實であるが、これは即ち鐵道の建設改良費に支出するものであつて殘り一千四百五十萬九千六百二十五圓は普通財源を以て支辨せねばならぬ事になつて此の內幾許か繰延べ得るであらうか。これを大正十三年度に就て見ると、公債事業並に普通財源を合せ九百三十八萬七千八百三十圓の繰延を行つて居るので此の內の幾許……繰延を爲し得るにしても最初から繼續事業として……ならぬ事になつて居る。然らば樂しみ

一兩日中に決すべき 日露交涉の成否

撤兵協定批准は二月十五日迄に

【北京十日發電】日露交涉も一兩日中に成否が決するが撤兵問題は協定の効力發生と同時に東部海岸の日本軍が西部海岸に移動を開始し四月の解氷を待ち西港より全部撤兵を行ふ筈で協定の批准は二月十五日までに完了する事になつてゐる

一面露側は同意し十日の會議に於ては主として漁業條約の作成をなし利權問題に一、二の未了問題は十三日の會議に於いて解決する見込で露國側は十五、六日頃に調印したい意嚮をもつてゐる

交涉大體可決

十五六日頃調印

【北京十日發電】十日の日露交涉は北樺太利權及び漁業條約を除く外大體に於て日本は滿足する程度に於て解決した樺太撤兵問題に就ては油井採掘の……を待つて撤兵を開始するの日本案……

鮮銀年五分に減配か

當事者は据置を希望するも 總督府の意嚮に基き

【東京電報】朝鮮銀行下半期利益金處分案は來る二月二十五日東京銀行集會所に開催される定時株主總會に附議される筈であるが同行本期の成績は前期に比し寧ろ利益金は增加せるやに傳へられてゐるが、同行は目下整理時期に在り日本松大藏省より銀行會社の減配方を總督府に向つて慫慂せられ既に三四の銀行は減配に決定してゐる折柄假令銀行當局者に於て配當据置きを希望するも總督府の意嚮に基き當期は一分落の年五分配當に餘儀なくされる模樣である

井內理事語る

右に就き井內鮮銀理事を訪へば語つて曰く『自分が東上中には未だ正確な決算も出來て居らず唯例年の如きは確かに良好の成績を得てゐた事は事實であるが年末年始の事とて未だ當局に打合せをするに至らなかつた又今日とても何等減配の通報を得てゐないが要するに大藏省當局と十分打合の上で決定すべき問題であつて今日何等自分として申上げる事は出來ない』と

議會に提案される 總督府の三法律案

鐵道用品資金特別會計と私鐵補助法中改正法案等

【東京電報】今期議會に提案さるべき朝鮮關係法律案中內定せるは一朝鮮總督府所管の左の三種である 一朝鮮鐵道用品資金特別會計法案 目下籌議に依托經營しある鮮鐵を四月一日より總督府で直營する爲めである 二朝鮮私設鐵道補助法中改正法律案 補助金は現在三百萬圓なるを四百五十萬圓に增額するものらしくこれは朝鮮私設鐵道資本金增加に從ふ當然の結果である 三濟生院特別會計廢止法律案 行政整理の結果總督府の一般會計所管に移したによる

株式內氣配

週日米の落潮相場も昨後場に至り稍下支への模樣となつたが日曜明けに如何に寄つて來るか人氣は値嵩の高位にある關係から容易に緊張を解かない振合である併し大阪市場に於ける極端なる賣崩も還次の反落に依り相當緩和され安値は强氣の待ち構へつゝあると相俟つて最早此上の急落はあらざるべく

期米內氣配

不作沉の米として依然先高觀念は衰へないが値頃と季節柄の引目ある以上强氣も此邊で一と手を下し難く又弱氣側も徐々に手を下して居る昨年九月十日の供給不足を云爲される今日丈けに無謀の突込みは危險の恐れもあり越年後の鑑定の難れば眼先前日發しき展開は望まれず日曜明けも無材料弱一高一低の往來相場と見られて居るが昨今漸く各集散市場に於る在來米減收の兆候ある丈け入氣は多少敏感に傾いて居る

戰爭勃發

上海市外に

【上海十一日發電】十一日午前四時頃上海市外龍華に齊燮元と盧永祥將軍との間に戰爭が開始された

田子氏の野心

再選を期し 新聞を發行

【盛岡電報】高橋総裁と戰つて選擧に負けた原敬の後繼者田子一民氏は盛岡に於て政友本黨機關紙日刊岩手時々新聞を經營する爲め來る十五日來盛の筈で發刊準備の爲め日下盛岡に於て準備中であるが同新聞には田子氏自ら編輯局の一椅子を占め婦人の方面から喰ひ入つて作興ひ竝に何でも次回の選擧には高橋總裁を蹴落す決心であると

入江內府秘書官長辭表提出

【東京電報】內府問題は依然未決であるが牧野宮相では平田伯の留任を見るであらうが內大臣秘書官長入江貫一氏も既に辭表を提出したと

繰延

べたものに醫院新營費の六十萬圓がある。これは全然繰延べたのである。又電信電話擴張費は二十五萬圓を削減されてゐる其他にあつても豫算は計上はされたが其額を削減されたものが大分あるのである。然しこれに反して砂防事業費の五十萬圓を七十萬圓に又朝鮮神社は約三萬餘圓を增加して二十六萬餘圓を計上するなどの增加をも見たものもあるので、是等を綜合するときは結局大正十四年の繼續事業は公債支辨額約一千萬圓普通財源支辨額約六、七百萬圓程度で合計一千六、七百萬圓內外を計上せられたものであらうと觀測せられて居る

人事消息

▲高木背水氏（洋畫家）十一日朝別府へ

▲渡邊晋氏（醫學博士）歸省中のところ九日歸城

▲碓井源之助氏（江原道財務部長）十日夕入城不知火へ

▲中野清右衞門氏（海州高等普通學校長）同上

▲田中米治氏（平安南道高等課長）同上

賠償金問題

【巴里九日發電】財政會議に於ける賠償金問題に付き米國は損害賠償及び軍事占領經費を合して之を二十四年間に支拂を受くる事を承諾した

茶話

◇國民が久しく期待に期待して居る普選案は何うやら樞府に暗礁ありと見えたが▲一體開天地の如き騒府から見ると餘程此の問題は祗會に障害でも流す如く心得て居るらしい▲入營に際して『祝入營』の旗を押立てた時節者のあることや、飛行機で入營した者や佛國では見か美しいからと云つて二百萬圓の保險を付けた脚等を樞府に聽かせたら恐らく樞府は目を廻すだらう▲『萬機公論に決すべし』と云ふことを恐れながら樞府の諸君は御存知の筈だ▲まだまだそれくらいではない朝鮮には參政權と云ふ難しい問題がご座る▲此問題に何ぞ樞府にでも持出そうものならそれこそ立所に一蹴の憂目は免れまい▲樞府は普選に際し普選を斷行せねばあると云ふが一體普選を斷行せねばほどれだけの弊害があるか國民の氣持を御存じですか。

天氣豫報（十二日）

晴 一時曇

十一日 正午 攝氏零下一度二 最高 攝氏九度八 最低 攝氏零下二度二

十日 最低 攝氏零下一〇度八

暴風警報（十一日）

午前十時仁川觀測所發

北乃至西の風强かるべし 京畿黃海江原忠南全南北咸北慶南北の沿岸を警戒す低氣壓の中心は元山沖にありて七六〇ミリを示し東に向ひ進行しつゝあり

時事漫畫～～大野靜方

【東京電報】千葉縣第六區（新治）選出政友本黨代議士…吉氏は十日本黨を脫會し…

山口銀行總會

山口銀行では二十四日大阪に於て第十六期總會を開き…四名となつた…之を處分することを左の如し

京日案內

公債 五號治字十五字詰五行一回壹圓五拾錢限名八壹回每二式拾錢增料金前納ノ事

公債 債券時別高價に買受申候。御報次第參上 京城黃金町三丁目 佐野宮平次 電話本局六七六番

公債 時に高價買入地方は御照會次第返信 京城明治町郵便所前向 電本二二四〇番 竹下金融部

恩給 年金扶助料手數料利子格安長期立替 京城府鍾路線浜町三ノ三四號 電話本局 前田商會

恩給 年金長期低利即時立替極秘密に取扱ます 京城府若草町百六番地 西村商事信託會社

恩給 立替年金低利即通（極秘）親切迅速 京城竹添町一ノ八二 西大門警察署前下車東入ラライジンクサン自動車會社横通信局官舍裏 長尾商會支店

恩給 立替即時取引 公債賜金保管通帳 債券買入れ 京城府古市町三五 電話本局六九一番 江州屋本店

古本 誠實買入御報次第參上仕候 本店京城本町二ノ五 支店公平洞六 文光堂書店 電本參參四八 振替京城參參七〇

ほねつぎ くじき もみ 一切の治療の御依頼に應ず 明治町中島病院裏へ移轉 柔術 道場

募集 高女卒業程度三ヶ月 卒業後就職口斡旋 女子事務員養成所 黃金町參ノ三一番地

募集 好職務社業員求む 履歷書を要す 電本二七〇二 京城大和町二ノ 大正通信社

募集 女かみゆい生徒募集 技術養成期間三ヶ月 美容教授す規則書要郵券 京城本町四ノ六七 京城女子美髮學會

採用 內務係十五歲以上四十歲迄人物確實の方 希望の向は履歷書持參來所あれ 但し午後五時以後の事 黃金町二丁目 帝國興信所

大田名物 リンゴカステラ 忠南大田 中田堂

專賣特許 ヤンマー石油發動機 農工用 二・三・五・七・十馬力 桑蠶務者水產組合御指定品

船舶用 五馬力 十馬力 十五馬力 二十馬力 漁船・曳船・通船用

山岡發動機 九州支店 福岡市博多驛前矢倉門 電話福岡長一七八三 本店 大阪驛（梅田）東北

▲特約店募集▼▲型錄送呈▼

金儲成功談 ハヘア放程ご進でも我等のゆく小資本で成功のコツを親切に公開した實驗談ハガキ申込次第無代進呈 イセ山田市岩ブチ町 內海榮天

最上醬油 宮內省御用達 賜 品質に聲價に賣行に 鮮滿第一 キッコーマン キッコーマン 仁川 高杉醬油釀造場 最寄醬油店にて御買上

昨夕歸著仕候 醫學博士 渡邊晋 皮膚泌尿性病科 京城黃金町二丁目 日本生命ビル東南角 電話本局八九四

胃腸の健全は活動の根元なり 胃腸の衰弱は人生の過恨なり 偉大なる發見は偉大なる使命を負ひあらゆる胃腸病者に一大福音を齎げんとす 茲に篠原胃腸丸あり 讃れたる生理病理研究に篠原翁が多年研究に從事した三大學說を一丸となし、遂にかゝる靈藥を創成したり。薬局如何に之が卓効に自信あるかは十有七年各層級を通じて實驗賞讃されつゝあるを見ても明かなり。今直ぐ御試用あらん事を 朝鮮總督府製藥 篠原胃腸丸 發賣元 貴生堂藥品店 京城本町二丁目 電話本局一八一番 振替京城七六一番

毛糸編物講習開始 來ル一月十四日ヨリ從前ノ通リ編物講習ヲ開キマス 講師更迭 斯界ノ權威 片岡初榮女史 京城府明治町一丁目（郵便所前）米倉毛糸店 電話本局二三四一・二四六番

色香も味も飛びぬけて湧くような人氣！ 釀造元 堀兄弟商會 ホリイヅミ 特約店 龍山大島町二五 電話龍山五七八番 有馬屋酒店

高松宮御成年式 十三日所所で

高松宮宣仁親王殿下は十三日午前八時十五分皇子御殿御出門二重橋より參内御依服に召し替へ九時賢所大前にて御成年式を行はせられ了て成年服にお召し替へ鳳凰の間に於て兩陛下に御謝恩の御儀ある筈(東京電報)

皇后宮御内宴 皇后陛下は十五日沼津より還啓十六日午後一時東宮同妃と秩父宮、其他の皇族殿下を宮中御内宴に召させられ高松宮殿下御成年の御内宴を催させられ十七、十九兩日宮中豐明殿に於て御披露宴をお催しあらせられる筈

勅使御差遣 高松宮殿下は十三日午後御成年式を行はせらるので成年式令により勅使北小路子は宮邸に差遣され賜冠の儀を行ひ殿下の拜受御答あり終つて勅使は退出復命する

加藤首相の暗殺を企てた奴 白面の美青年捕はる

加藤首相を暗殺せんとした事件に關し警視廳は大活動を繼續した結果十日早朝二十四、五の男を引致取調べを開始し本事件の共犯關係に付き他方面に捜査を續けてゐた武部刑事部長、平澤監察官、中谷刑事部長を謝し以來非常に緊張を示し翌朝三十一日夕方面に潜伏中の白面の美青年を引致し刑事部長以下助手等が極秘裡に嚴重取調べを行つたが右は某閣の方へ前年筆と脅文を送付したのに端を發したのである(東京電報)

重大犯人 京都から東京へ

京都七條署に於て逮捕された某重大事件に關聯する新谷與一郎(三七)外數名は京都地方裁判所の取調べを受けてゐたが新谷のみ十一日午前十時三十七分京都驛發三等特急列車にて警官五名附き添ひ東京へ護送された(京都電報)

穩田の神樣が病床で豪語 絶對公明正大だと云ふ その癖記者に金包を出す

穩田の神樣飯野吉三郎事件に就ては當局の檢擧の手は益々峻烈を極めて居るが何分にも本人の吉三郎が目下病臥中で外出嚴禁との診斷書が出て居るので警視廳はその快癒を待つ事とし一方今の處彼の手先となつた大和民勞會の連中や既に郵め委託郵省三外十餘名を拘留して取調べを進めて居るから之等の取調の結果事件は或は以外に早く檢事局に送致され起訴の上は豫審の臨床訊問となるかも知れぬ模樣である右に付き飯野を訪問すると『俺は絶對に關係はない鈴木等は大正九年に俺が救つてやつた者だ病氣平快次第警視廳に行つて一切を話してやる、此の事件は水の泡さ然二三日で終はるだらう若し裁判にでも出れば事の成行きを一切曝けだしてやる』と毅然として居る、記者の前に金包をだしたが押し戻すと『君も案外話せない』と妙な笑ひ方をしてゐた、之は彼の慣用手段である(東京電報)

神樣事 飯野の正體 中々の怪物だ

神樣ラスプチールと稱せらるゝ隱田の神樣飯野の正體を容易に知らしめないところに怪物たる所以がある故人では伊藤公、原敬、寺内元帥等と密接の關係あるものゝ如く現在でも西園寺公、高橋大臣、清浦前首相、後藤前内相、川村前滿鐵總裁、市來日銀總裁等、又老朝野政客の名前が彼の口から無雜作に吐出されてゐる、然し果して彼が云ふ如く親戚、交際等と吹く程の關係あるかは知る由もない、甚だ以て大した事はなく今では行者の便ひだてをするのは寧ろ滑稽のものさ」と罵つてゐる者もあるが彼と關係、對臨中には必ず其處名士からの電話を小間使が傳へて來るのが常例だ、關係にかゝつて來る電話は皆王の庇生が倉の中から通話して都合をとつた時代もあつたと云はれてゐる

京奉線列車 相變らず大混雜

京奉鐵道の乘込は支那人客等非常に雜沓し隙間で乘客殺到し目下二三等の區別なく一等のみは前同樣まで嚴重保護の監視の下に有る故一等旅客を保護し置けば乘れない事もないが一般支那軍人や其家族の乘車多く豫約に對する手配が徹底でないから日支聯絡旅客に對し切符を發賣する際は此旨を傳へた度いと滿鐵本社鐵道部長より京城局に照會があつた

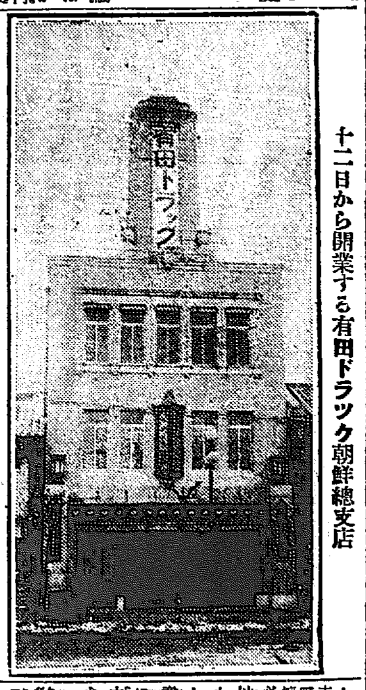

十二日から開業する有田ドラツク朝鮮總支店

朝鮮へ遊説に來る女政客

婦人參政權運動では新春の試みに國民外交を實現さすべく近く朝鮮、支那方面へ遊説に出かける筈(寫眞右から高木富代、山根菊子、伊川伸子、高橋千代子各夫人)

必勝を期して猛練習 猛烈な意氣込で待つ各派の陣容 本社主催全鮮歌留多大會迫る

恒例の本社主催全鮮歌留多大會は既報のごとく愈々來る十八日(日曜日)午前十時から黄金町二丁目武德館樓上で開催することになつた、本大會に出場すべき各會派では夫々の主將が中心となつて選手の練習を積み一騎當千の各選手は鶴首して當日の至るを待つてゐる有樣である、今各會の陣容を見ると昨春多年の雌伏より崛起して優勝旗を贏ち得た

▲秋風會 では昨年本大會に於いて優勝した三輪太郎君開城より參加すべく、同會に重きをなせる中村蓑夫君も釜山から參加すべく、昨年度大會の優勝者井手常廠君も出場し、同會の中堅選手川口新、鬼塚高雄、熊谷幸平、本府財務局の藤原君等何れもくつわを並べて陣頭に立ち、昨年大會に於いて最後の一戰に於いて不幸にして破れたる

▲漣會 では仁川本部より昨年の二等者同會の新進前田正三君を始め河瀨、野島の豪に三村、平村、大辻、池田等の新進を抜いて捲土重來、昨年の雪辱の意氣に燃えて居り同會京城支部よりは門田見二、神、高田 [illegible] 強者に新進を加へ [illegible] は鹽澤、田中の [illegible] 鼎を扼いて奇捷 [illegible] たるものあり [illegible] 木の主將將 [illegible] を留めて苑 [illegible] で策謀に [illegible]

▲美矢美會 では吉野町一丁目三十八番の十七號同會主將村田武一氏宅に練習場を設け嘗て南鮮に覇を唱へた德永藤助君を初め新進一銀の野中は本年僅かに十八歳左利の有望な選手で總督府内務局の松田、京電の岡口、平壤から習部法院に轉じて來た鈴木直夫君に大久保、自石、村田の諸將を加へて來り會すべく

▲カサギ會 では本年より高商泉會と合同し松浦、原、高木、坂井、中村、白水、柳原等の選手を擁し龍山元町二丁目六八吉安病院にて連夜火の出るやうな練習を續けて居り

▲曙會 では谷垣君を主將に佐々木、張の老功者に木下、大坪、井野、土橋、中山、山下等の新進を擁して一擧大會に臨むべくこれ又必死の練習を積んでゐる、以上の如く各會とも本年は昨年にも増して意氣揚々として必勝を期してゐるだけに大會當日の決勝は意想外に猛烈なるべく、尚この他に滿鮮各地からの出場もあるべく大會當日の盛況は思ひ半に過ぎるものがある

◇參加希望者へ 各會派に屬しない歌留多選手で當日參加御希望の向は成るべく來る十五日までに會費一圓を添へ本社事業部歌留多大會係へお申越下さい、各團體の方もこれも必ず十六日までに出場者氏名を大會係までお申出で下さい

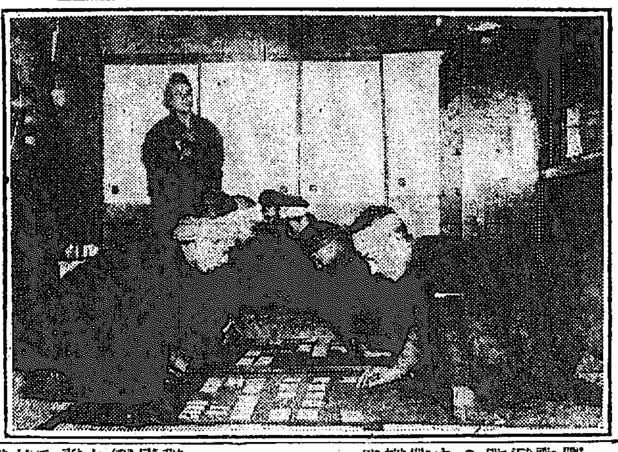

歌留多の練習(昨夜吉市町村田氏方で)

平壤飛行隊の國境耐寒飛行 編成と演習の日程

既報平壤飛行大隊の本年度國境耐寒飛行は廿五日から二月七日迄の十四日間新義州江界兩地に於て擧行される事に愈々決定を見た事は平壤本隊にて發表したる處なるが更に國境に於ける日程に就いて新義州憲兵分隊との打合せあり其の飛行演習の要目並に日程に關し報せ來りたる處に依れば大體に於て左の如く決定を見た該演習の目的は嚴寒時に於て積雪時に亘る野外飛行を減じ併せて本年冬季平壤附近に實施せんとする國地試驗の準備として之に連絡せしめ更に其の一部を未知の江界に於て實驗するに在り然して參加すべき飛行機は乙式偵察機三機、戰鬪飛行機三機、人員は將校以下百四十二名之を新義州と江界に兩部隊として編成し△新義州部隊は廿五日器材發付先發隊到著△二十六日主力部隊到著△廿七日飛行場設備△廿八日空中輸送△廿九日より三十一日迄の三日間は飛行演習△二月一日二機江界へ一機平壤へ各空中輸送△二日器材發送△三日部隊歸還、更に江界部隊は廿六日より器材及主力部隊出發廿七日より三十日迄部隊到着飛行場設備△二月一日空中輸送△二日飛行演習△三日飛行演習△四日より七日迄器材及び部隊歸還といふ順序である

二十八日平壤より空中輸送する三機は八島中尉石原少尉尾形曹長が之を擔當し午前九時平壤を離陸し十時十分新義州の飛行場に著陸の豫定で國境民は僕年お馴染の爆音勇ましい中空の雄姿に接するを鶴首して待ち居る次第だが更に江界に於ては最初の試みとて此の壯擧に絶大の期待を寄せ今から歡迎振の盛大は想像される

女流飛行家志願者續出 航空學校で五人を養成

女流飛行家として木部しげの子が曩に三等操縦士となり昨年立川で晴れの飛行競技大會で妙技を揮ひ一時に名聲を揚げた颯爽ましい木部女史を憧れて鶴見潮田の第一航空學校の木部さんの許へ弟子入りを申込むものが少くない、それと同時に女史の飛行家志願がある、近くは熊本縣立第一高等女學校を出た熊本縣玖珠郡人吉町藤井八重子(二〇)さんも天晴れ空の征服者として、また最近は民間飛行界を振起させる意氣込み勇ましく飛行界へ入り親の承諾を得たので航空學校へ入ることになつた、乃で學校でも近く女子の飛行家になりたい者が殖えたのに鑑みて本年に五人だけ女子を激選して女子が飛行士として如何に活きて行くかを繼續的に研究すべく同校を開放して各々の個性を養成させるさうである(東京電報)

度胸が据る 秋重傷した服部大尉 ヤツト全快して大元氣

一昨年秋重傷した平壤飛行隊附飛行將校服部孫太郎大尉はしたゝか胸部を強打一時は生命危險とさへ傳へられ九死に一生を得て現在では全快の通り健康を回復し大隊の勤務につゝある、大尉は遭難を述懐して語る『飛行家が所謂難過する時は朝家を出る時上の人になる時一種の言ふが、自分には全く [illegible] それから飛行家は私に限らず誰でも成田の不動樣とか鬼子母神、水天宮などの御守り袋を所持してゐる――此れ此の通りと軍服のポケットから小さい袋を出して見せながら――僕は墜落したときも持つてゐた、落ちたことは不幸だが助かつた事は幸福だから此れも神樣の御加護だと思つてゐる、墜落を頭の位置に引かけた瞬間――さうだね、ハツト思つた時はもうトンボ返しに墜落してゐて意識不明になつてゐた

×

鈴木大尉の遭難を蜂屋集會所に於て聞いたばかりの時、私は隊に歸りましたが下士や兵卒が集合しては『モウ飛行機乘りは嫌だね』と漏らし、溜息を吐いてゐたのを聞いた――遭難後飛行機に對する恐怖が一層しはしなかつたですかと問へば――なにチットモ怖くはならない同僚後は未だ一回も乘らないが近く又搭乘りをやる考へだと語る元氣な事を言つてゐる

×

飛行機乘りには我々飛上人の想像しかねる迷信が行はれてゐる、倍及職が金曜日と十三日の出場を忌み嫌ふ樣に――所謂では八の日を忌み嫌ふ事が加になつてゐるさうであるがそれも同理だ、澤田中尉が三月八日に殉職し鈴木大尉と服部大尉の遭難が九月十八日其他不祥事が悉く八の日に事故を生起してゐる然し平壤飛行隊では八の日を忌み嫌ふ事は無い樣に思へる、然し平壤の部隊長が十三日で飛行の澁滯者が自ら忌み嫌つてゐる日に相當するのは何かの因の日に一脈の通じがある樣な氣がするなどとは言つてゐない、然し飛行聯隊長は何の日は飛ばないなどと言ふ樣な氣の弱い事は隊では言つてないと言つてゐた【寫眞は全快した服部大尉】

昨年十月四日 [illegible] 飛行隊附近で [illegible] 墜落せんとする [illegible] つ駆け殉職慘死 [illegible]

世界の學者東京へ集合 極東醫學總會

我國に於て權威ある國際的會合の最初とも言ふべき第六回極東熱帶醫學總會が本年十月十八日から十一月七日まで東京に開かれる出席者は東洋に於て波斯土耳古を除く全國で何れも世界的の學者で約百五十人外に家族共千五百人に及ぶ議題は『脚氣の研究』と『傳染病豫防の國際的統一』である(東京電報)

老婆燒死

十日午後一時二十五分頃西大門外峴底里一八五趙元焚(六一)は家人の外出中唯一人で火鉢にあたつて居たが過つて火鉢の火が布團に燃え移り老婆は遂に逃げ場を失ひその儘焼死を遂げた、家屋の損害は漸く一間燒失したのみである

富豪に百萬圓強要 吉三郎の餘罪

仙臺の東北きつての富豪、元代議士齋藤善右衛門氏も飯野に二三百萬圓を強要された事實がある、一昨年十二月飯野は當時の鐵道事業にある齋藤氏の別邸で乘込み勝敗を強請し齋藤氏に險惡なる社會を救ふ爲め大規模の思想善導機關を設けるから

本町美人のお嫁入り 中村友子さんのおめでた

京城一の富豪として知らるゝ中村再造氏の令嬢友子さんに今度おめでたの話が纏まつて今月末か來月初めに式を擧げることになつた。友子さんは京城第一高女の出身で本町では評判の美人である。昨秋から中村家の門脇に中村商會が出來て以來友子さんは牡丹のやうな艶麗な姿を店頭に現しては人目を惹いてゐた。今年は二十三歳になるので婚約に就ては世間で彼れ是れの噂があつたが、今度朝鮮銀行秘書課長の飯泉幹太氏の媒酌で同銀行貸付の南部嘉幹氏と良縁が結ばれたのである。南部氏は東京の人で東大法科出身の秀才だが當年三十八歳の紳士で銀行でも評判のいゝ人である。友子さんは學校を出てから家庭で家政經濟の手ほどきをする傍ら、趣味として音樂を研究しピアノ、ヴアイオリン等は巧いものである。又文學も好きで殊に短歌は斯界の女流先輩たる與謝野晶子女史について研究し近々自作の歌集を出版する筈ひとなつてゐるさうである

◇ ◇

わかむねの悲きとはりのすき間よりかすかなれども光さし來ぬ 友子

これは友子さんの短歌である。猶子は京城短歌にも隸籍を置いて居るさうだ

修養團講演會

修養團朝鮮聯合會本部では社會教育家として有名な日高内西藤氏來城を機とし十一日の向上會日に午後七時より同氏の講演會を催す

臙雀カード割引提供『臙雀カード』は近頃家庭的遊戲として大好評を博して居るが本町二丁目日の出商行本では今回五百組に限り特價の一割引(一圓八十八錢)で提供する由

人蔘湯

▲本誌の寺例新相撲豫想で仁川期米の一等に當選したのは成興大和町三の柳榮藏といふ紳人▲早速賞品として金時計を送つたところ十日附で鄭重な禮狀が來た▲同君の豫想高は殆ど相場に一厘を加へたもので格別悲と云ふ根據はないのださうな▲其の道の玄人が米界の大勢から割出した專門的の豫想よりもヅブの素人の出鱈目に的中が多い兎角世の中は斯うしたものか▲總務局長の平松爺さんは常代議士に在る君子人だが武官學校時代には夜半こつそり學校の塀を乘越えて近所の酒屋を襲撃したこともあるさうだ

精巧な偽造貨

新義州郵便局で此の程偽造五十錢銀貨を受取つた事を發見し新義州署に屆出でたが該偽造銀貨はアンチモニーをメッキしたもので一見偽物と判別せず犯人は相當此の方面に經驗を有するもので質は銅物と寸分の差異を認められず只少々輕いのと周圍のギザギザの數が少ないだけで音響なども異らず取調べの結果最近安東から流れ込んだ形跡がある(新義州)

東京相撲 四日目取組

清水川・稻の森 眞砂石・太郎山 矢筈山・山錦 西の海・柏山

藤の川・眞ケ嶺 吉野山・常陸島 能代潟・白岩 三杉磯・栃木山

一ケ濱・常陸嶽 錦洋・鶴ケ濱 太刀光・常陸岩 阿久津川・綾錦

中入

紅葉川・外ケ濱 小野川・鬼風 若葉山・福錦 清瀬川・常の花

東關・光風 大蛇山・若常陸 琴ケ浦・柳

若太刀・綾鬼 朝響・楯ケ嶽 射水川・出羽嶽

院長別府出張中ノ處本日歸院診療ニ從事ス
京城 久枝肛門病院

男と女と裏と表

兩三日前、汽車の中で四五人連れの乘客が四方山の話に興じた末、その中の一人が『近頃何處へ行つても「トツカピン」がエライ評判だが本當にアンナに効くかね――?』と聞ひかけると、今一人の男が『頭は確かにヨクなるナ――』と即答する、それを問返して『外は何うです?』と突込むとその男は滿面に笑を浮べ意味深長に只ニコニコして居る……元來病が全快すれば赤飯でも蒸かして祝ひをするのが世の習ひであるけれども生殖器機能衰弱は男女共秘密病であるから藥がステキに効いて嬉しくても人前で披露するものではないが、隱れたるより現はるゝはなしとの諺の如く「トツカピン」の驚ろくべき實際的效能は誰云ふとなく好評湧くが如く各階級の裏面に潜航艇式に流行し持囃されつゝあつて、此間も大會社の宴會に福引の催しがあつて『醫局のこよみ』と云ふ題に當つたから景品は何であるかと思つて居たら「トツカピン」であつて、それは「樂しい初夜が二度來る」との意味である……と大喝采であつた

金銀白金
細工の御用は 本町の 徳力へ 頼ひます
電話本局 三九三九
徳力

受領廣告
一金壹千貳百圓也
右朝鮮火災保險株式會社へ保險契約中の處去る十二月十五日罹災烏有に歸し候に付今回當地代理店笠原敏一氏を通じ確實に右保險金額受領仕候也
大正十四年一月十日
京義線春川驛前
西田運送店
店主 西田辰雄

松竹映畫劇大會
當る一月十二日より
◎料金特ニ値上セズ
松竹キネマ下加茂最新傑作
柳咲子主演
賀川延松、志賀靖郎、兒島三郎、森野五郎、小松みどり、米津左喜子 助演
浪速俠骨大猛闘劇
難波の福 全六巻
松竹キネマ蒲田超特作現代劇
岩田祐吉、奈良眞養、岡島艶子、武田春郎、英百合子、中村米子 共演
學生宿命悲話
受驗者 全六巻
柳咲子、梅村蓉子 主演 奈良眞養 河村黎吉
感じの好い映画(集)
獨乙ミュヘン大學婦人科醫長指揮
性的資料 奇蹟驚異
お産の大映画
月曜日封切
大正館

○全世界驚異注目の焦點!!!
萬都のファンの期待せる大名篇愈々公開
日米映畫會社特約記念ゴールドウィン超特作
○世界的映畫壹千萬弗大寫眞現る
女性の敵
○ライネルバリモーア氏アルマルーペンス孃主演
出場人員一萬余人・軍艦數十隻・飛行機・潜航艇
大出動 雄大無比!!! 全十一巻
帝キネ特作志波西果の作
學生氣質 六巻
森静子・松枝鶴子・宮島主演
黄金館

全州年賀郵便狀況

全州郵便局にて客年十二月取扱つた年賀郵便 [illegible] 七百五十八通 [illegible] 四萬三千 [illegible]

個人經濟向上の爲めに 養蠶と畜牛を高唱す
特徴ある本道の建設に邁進せん
江原道知事 朴榮喆氏談

【春川】從來實行せられた行政の整理及財政緊縮等の施設は施設上一時的の觀察を與ふるものである事は申すまでもなく行政財政の整理緊縮は國家の經濟の現狀が之を斷行せしめたのであつて此の點に就ては朝鮮に於ける經濟の現狀に依るも明かである朝鮮の現狀は大いに積極的施設を爲さねばならぬ秋に際會しながら却て緊縮せる方面から觀察するならば寧ろ遺憾とするべきであらう地方分權の主義を徹底して道知事に權限を委讓せられたるが如きは一は民衆本位の政治を爲すべきを指示せられたるものにして一は一般國民の負擔に堪へたるものであると同時にするものである故に是等の點に充分注意して事務の簡捷を圖り經費の節減を期し大に道治の一新に努力すべき覺悟である官吏一般の公職者に對しても民衆を目標としての政治を施行すれば民衆の不便不利を除去する施設に對して確實を期ね第一線に立つ我等の覺悟を希望する心算である

道治上の各般の施設に就いては從來日猶淺く未だ其目的に達することは出來ぬが今日の時やはり政治は經濟を基礎と稱するもので所謂米增殖計畫の如きは産業開發と云ふ國家政策の上よりするも勿論等閑に附することを許さない本道の耕地總面積は三十三萬餘町歩中畓は僅かに七萬八千餘町歩で其二割三分に過ぎぬ狀態であるに係はらず田は二十五萬三千餘町歩で七割八分を占めて居る即ち此の大勢より見ても田作の改良は急務に屬すべきで無からうと思はれる特に今日の農家經濟の向上改善を圖つて其安定を期せしむることも又最も必要と信ずる點に就ては畜產の獎勵を特に强調したいのである月並的施設は計畫的にして私は特長ある本道の施設に邁進したいと思ふ

蠶は江原道に與へられた天惠である現に二萬五千石の生產を出する既に桑苗五千萬本を植立して昨年より四千町歩の桑田を設け本年度には十二萬枚掃き立てを目標にして居るが私は更に之より以上の計畫を立てたいと思つてゐる畜牛も本道の誇りとする處で現在十三萬八千餘頭の牛は孰れも良牛であるから益々生產を期したいものである蠶と牛——私は此の二つのもの、飼育を奬勵して個人經濟向上の安全策たらしめたいと思ふ治水治山林業の點は山と水とは本道の誇りである然金剛一萬二千峰の壯大を誇とする許りでは無價値である、山と水を經濟的に利用して初めて價値ありと信ずるのである所謂本道の森林百年斧鉞を加へずなど云ふことは最早過去の夢である、百九十餘萬町歩の森林に對する施設も焦眉の急であると信ずるものである。

全北旱害救濟事業
着々諸事進捗す

【全州】全北道では既報の如く稀有の大旱害を蒙り救濟を要する戸數約五萬餘戸に及び、歳の暮と共に衣食に窮し飢に泣く者二十餘萬人を算するの狀態なるを以て道當局は如何にして彼等を救濟すべきやに頭を惱ました結果第一の救濟策としては地方産業の復興は勿論旱害救濟事業としては八方手を盡し又或地主等にも極力援助を乞ひ窮民を使用する事にし又地方費道路改修工事の起工を道り郡廠地方の道路の改修の如き或は國庫補助に依る河川の改修工事等諸方面に亘り救濟事業に努力した結果着々諸事進捗し一方窮民に對しては叺繩の製造を施して救濟すべく之れが原料藁及び機械の購入に關し國庫の補助を申請中であつたが政府に於ても之れを認るとして國庫より一萬六千圓を補助したので道に於ては更に此金額を地方費に繰入れ臨時道評議會を開催して協議を重ねることにしたが叺繩原料購入數及使用狀態の大略は左の通りである

▲益山郡繩叺組合の原料購入數量は二十萬貫（一貫十一錢七厘）二萬三千四百八十圓

▲金提郡繩叺組合二十萬貫二萬三千四百八十圓

▲沃溝郡繩叺組合十二萬八千貫一萬五千圓

にして計五十二萬八千貫この金額六萬一千九百六十圓なり其他組合直接借入三萬圓道地方費無利息貸付三萬一千九百六十圓組合直接借入金利（年一割一分十ケ月）二千七百五十二圓借入金補償額九千六百二十二圓合計一萬二千三百七四圓であると

鎭南浦幼稚園
結局廢止か

【鎭南浦】昨年來其經營の價値如何に就て議論が起り存續の可否を研究されつゝあつた鎭南浦常盤高等小學校附設幼稚園は愈々本年三月を以て廢園の外なかる可く觀測せられて居るが之に就て濱永府尹は既に高等女學校費小學校費等に對する國費の補助額も決定したので該意新年度の豫算編成中で二月中には豫算會議を開催せねばならぬが新年度の補助額は小學校高等女學校を通じて約二千五百圓で丁度從來組合が幼稚園費として支出した金額に相當する位のもので一方には行政整理其の他の理由に依る退去者の增加並に其の他の理由に依る組合費の自然減收も相當額に上るから單なる幼稚園廢止位では收支相償ふ樣に豫算を編成する事は餘程苦心を要する。此の組合財政の現狀は組合議員は固より一般組合員も知悉する所であるから多少の異論は伴ふにしても結局商議一致を以て幼稚園廢止は議決せられるものと思ふ。唯組合議員中既に三名の缺員を生じ且一名の轉地療養者のある事は幾らか議事の進行に差支へる點があるかも知れぬが組合の現狀は此の問題を捨て置けぬ狀態にある事は既に諒解されて居る事と思ふと語つて居るが學校組合議員間には贊成三分の一しか無い現議員で此重要問題を決定する事及之に附隨して組合規約の一部改正も必要である事を豫想して居る向もある

沙里院市場問題
表面は一應解決したが
また〳〵裏面で運動？

【沙里院】既に沙里院東西兩里在住市民が死活問題として夜を日についで紛爭を重ね、種々當局者へ手古摺らせた市場問題は決局最後に前道知事の裁決で一まづ表面のケりは付いたようでも東里側では延長した市場區域が餘り少し許りで非常に不滿の意一にも逆せないとつて、機會あらば更に擴張運動を起さんとする模樣あり又西北里側では假令少し許りの區域であつても從來の市場を延長するが如きは目下沙里院の現狀より打算して絶對不合理の行爲なりとし、之又機會を見て延長市場區域の廢止運動を起さんとするが如き形勢で此等の成行は注目すべきものがある〔…〕東西市民の代表は本問題に關し委曲陳情する所あり知事は九日出張時間を遲らせて市場の實地につき十分調査した模樣であるが、さて本問題の決定に當りては原尾前知事に於て智慮を絞り最良の方法として裁斷を下したものであるだけに、特別の事情を認めざる限り之れを變更するが如き事には出でざるものと觀測されて居る

平壤湯錢値上

【平壤】昨年の秋平壤湯屋同業組合では大人の料金六錢を七錢に値上げし度いと平壤警察署に願ひ出たが平壤署では經濟狀態を顧念した結果現在の六錢で採算の執れるものとし湯屋組合の願書を却下した、湯屋組合では湯錢値上げの願書が却下されると本年の一月六日から朝湯廢止の決議をなしたがまた『朝湯廢止の希望に依り』といふ理由で朝湯を續行することゝなり、一方前記の値上願書を警察に提出したものである右に就き某消息通は石炭は昨年の秋頃も第一回値上願書を提出した頃も現在も相違はないから昨年の秋値上が不許だつたら現在だつて不當だと言へようし尤も不景氣になつて市民が三度行つた所を二度で我慢するといふ樣な事實があれば別だ、斯樣な問題に就ては警察は特に留意して營業者を保護すると共に民衆の福利といふ事も考慮して欲しいと言つてゐた

全北臨時道評議會

【全州】全羅北道では來る十七日より二日間道評議員會を招集して旱害救濟方法並に地方費追加豫算更正に關し臨時評議會を開く由

第二大隊入隊式

【大田】既報の通り本年度第三大隊へ入營すべき初年兵百九十五名は十二日午前二時五十四分大田着の臨時列車にて到着入隊式は十五日舉行の豫定にて大邱八十聯隊より移さるゝが軍旗の大田驛通過は左の通りである

十四日午後六時三分、大田着

十六日午前二時二十三分大田發

教育活動寫眞
三日仁川瓢館で開催

【仁川】日本文化協會主催、社會教育映畫研究所、作品、教育勅語謹解映畫『天壤無窮』全三卷の活動寫眞大會は本社仁川支局後援の下に十三日午前十時より新町瓢館に於て仁川府內各學校生徒の爲め前後三回に亘り公開することに決定したが當日は右寫眞の外實寫『日光の卷』一卷『竹の園生』二卷、喜劇『ペギーと機關車』二卷、文藝映畫『傀儡師』一卷何れも教育的有意義なる寫眞を上映する筈である尙該寫眞は從來學校生徒に限り公開して來たが今回は特に一般の爲めにも同夜瓢館に於て公開する豫定である。

苦力の群
シコタマ握つて お正月に歸鄕

【大連】滿洲苦力界に缺くべからざる山東苦力は一年中の稼ぎ高を、懷かしき故鄕の正月を迎ふべく歸省するもの毎日三千人位陸續として便船に乗り込むので埠頭及び市內山縣通り及び監部通りの船舶會社支那旅館は大に賑はつてゐる（大連）

忠南郡守會議

【忠南】忠淸南道では十二日午前十時より道內各郡守を招集し道會議室に於て郡守會議開催（大田）

釜山商議役員會

【釜山】釜山商業會議所にては來る二十日役員會を開き大正十四年度の豫算編成をなし月末評議員會を開き之を附議する豫定であるが大正十三年度と大差なき模樣である（釜山）

面長會議延期

十二日午前十時より開催すべき大田郡面長會議は都合に依り十五日に延期した（大田）

光州雜事

◇全羅南道警察部にては十一日より向ふ三週間光州警察署武道場にて柔道は午前六時より劍道は午後七時より一時間寒稽古を行ふ

◇光州警察署では衛生のため道路及下水が不潔となるので光州面と交渉し向ふ一ケ月間掃除人夫を增し道路の淸潔保持に努むる由

◇全羅南道康津、長興、光州各郡の高麗燒きを研究調査の爲め來道中の總督府中央試驗所技師中尾博士は八日來道九日午後二時半より道會議室に於て右陶磁器に關し講演につき約一時間半講演した

平壤雜筆

▲泥棒の苦手の家 といふ奴を平南警察部で發表した其れによると道入つてから騷がれると却て殺氣が出るが自若としてゐられると全へ怖くなるさうだ——これから泥棒に見舞はれたら落付いてサア何でも御勝手に御もちなさいと思ふ存分とらせる事だ。

▲青春の歌 喜樂館でやつてゐるが、ファンは醍醐がうつると拍手を送る、愛子がでると拍手を送る、全く觀聯茶といふものは恐ろしいものだ、映畫の話題は問はず松之助、醍醐、愛子がうつる事それ自身に熱狂するのだから。

▲若い理事官 が三名平安南道に押付けられた道內務部長に言はせると三人三樣の特色を所持して居るさうである、一は高等學校の應援團長然たる所に、一は議會外にして且つ又瀟洒たる所に、一は芥川龍之助に似て詩人らしい所にか？。

地方集會

▲新任披露宴【淸州】淸州法院支廳判事新井胖氏並に檢事楠木恒五郎兩氏は新任披露の意味にて十日官民有志を北一樓に招待新年宴を催した

▲和田知事晩餐會【釜山】齋藤總督の東上を見送のため來釜した和田慶南道知事は村山警察部長は十日午後六時より芳千閣に官民有志並に各新聞記者を招待し晩餐の宴を張つた

▲兩婦人會新年會【仁川】愛國婦人會仁川委員部、鎭志會婦人會仁川支會、兩婦人會新年會は十一日正午より公會堂に於て開催

▲佐伯部長張宴【淸州】忠北道警察部長佐伯顯氏は十一日新聞記者を料亭北一に招き張宴した

▲楠木氏送別宴【大田】退因大郎東拓支店長に榮轉した同社大田支店長楠木壽氏の爲め大田官民有志並に大田土木建築業者は八日午後六時より料亭富士家に於て送別宴を催した

▲海商新年宴【釜山】釜山海產商組合にては八日午後六時より芳千閣に於て新年宴會を開いた小西府尹香椎釜山商議會頭等の來會あり盛會裡に十時過ぎ散會した

地方人事

▲水島光州地方法院長 管內初巡視として八日木浦方面へ出張十一日歸任（光州）

▲平山同檢事正 同上

▲伊關軍俊氏（大田郡守）郡守會議列席の爲め十一日公州へ出張

▲高宗勝氏（平壤局大田出張所長）十日鳥致院方面へ出張十二日歸任（大田）

▲佐藤惣太郎氏（大田殖銀支店長）滿洲方面旅行中の處十四日歸院の豫定（大田）

▲白石鐵二郎（大田面長）病氣引籠中の處九日より出勤（大田）

▲松井平壤府尹 事務打合と引續のため八日京城へ（四五日滯在

▲出中警務課長（平南）事務打合のため七日夜京城へ（四日間滯在の豫定（平壤）

▲內藤萬太郎氏（平北義州普校長）六日來新滯在中（新義州）

▲植木壽氏（大田東拓支店長）大邱支店長へ榮轉十日發（大田）

▲桂繁雄氏（新任平北寧邊郡守）道廳學から榮轉し八日各所挨拶告別の上家族同伴赴任（新義州）

▲杉野耕三郎氏（大連市長）六日市吏員一同を集め就任の挨拶を爲し七日關東廳を訪問した尙來る十三日の便船にて上京國際郵便會議の報告をする筈（大連）

▲平石氏人氏（旅順市長）六日出帆の香港丸にて內地へ（大連）

▲領賀連氏（辨護士）同上（大連）

▲片山義勝氏（鮮銀理事）上京中の處西山關東廳財務部長と共に七日歸任（大連）

寒稽古 〔…〕は十日から三十日迄毎日午後三時より五時迄武道の寒稽古をなした（淸州）

實業教育打合 平北道 〔…〕八日道に招集し施設上の打ち合せを催した（新義州）

全州局無月成績 全州 〔…〕千○八十七口、この金額十萬八千三百四十八圓貯金受入高千六百八十五口金額三萬○三百三十五圓八十錢出して爲替振出に於ては二千〔…〕

南浦人事相談狀況 【鎭南浦】昨年中鎭南浦府人事相談所の取扱件數は〔…〕

咸鏡中部運輸概況 【城津】咸鏡線中部城津吉州間〔…〕

演藝案內

帝キネ特作 毎日晝夜 黃金館 當る十二日より特別大興行
◎時代劇 小坂作品 市川猿谷、玉太郎主演 別名『宮藤』 五卷
帝キネ特作 志波西果入社第一回作
◎現代劇 學生氣質 六卷 森静子、松ケ枝操子、闘操、宮島健一、高堂國典主演
日米映畫會社特約紀念大提供 ゴールドウインコスモポリタン超特作 世界的名編巨費千萬弗大映畫
◎文藝大映畫 女性の敵 全十卷 ライオネル・バリモーア氏 アルマ・ルーベンス嬢 主演
出場人員萬餘名軍艦數十隻飛行機、潜航艇の大活動、軍艦三隻擊沈！雄壯大無比

京城本町一 電光二番 喜樂館 當る十二日より特別大興行
◎佛國映畫 中紅一點 佛國パテー製造 一卷
◎活劇 サバヌ、ランドレー嬢主演 二卷
◎連續活劇 パテー社作品 ルス・ローランド嬢主演 荒原の秘密 四篇
◎日活京都第一部超特作 岩見重太郎 全七卷 松之助、吉十郎、鬼若、延一郎、小栗武雄
◎京都撮影部特作 喜劇 葛木香一、德川良子、森田芳江 高木永二、妹尾松子、牧きみ子 全六卷
松竹キネマ提供 當る十二日より パテー週報 佛國パテー映畫 松竹共營 毎日晝夜 大正館 長尺

獨乙ミユンヘン大學婦人科醫長指導 性的科學 奇蹟的驚異『お産の大映畫』長尺
松竹キネマ蒲田大互作 柳咲子、梅村蓉子、奈良眞養、河村黎吉 『感じの好い映畫集』 猫の卷 全六卷
松竹キネマ蒲田最新作現代劇 岩田祐吉、奈良眞養、英百合子主演 悲話『受驗者』 全六卷
松竹キネマ下加茂最新大傑作 柳咲子主演、實川延松、志賀靖郎 兒島三郎、森野五郎助演 大猛劇 浪華俠骨『難波の福』 六卷
東亞キネマ マキノキネマ 中央館 十日封切超特別大映畫公開 悲劇 大根役者 全二卷
獨乙ウーファー映畫會社超特作 西班牙哀史オリベラの劒將 全七卷 世界名優エミルヤンニングス氏主演
東亞甲陽超特作文藝大映畫 悲劇 若さよさらば 六卷 環歌子、歌川るり子、高田稔共演 解說者 淺井靜明
東亞キネマ牧野映畫 時代大活劇 毒刃 全十八卷 前篇六卷 解說者 高木新平、月形龍之介、牧野天賦子 岡
明治町 電話二六〇 浪花館 青葉會 安來節、落語萬歲 出雲富士 外色々

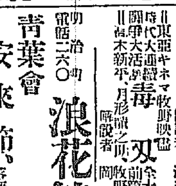

痔疾專門 京城久枝肛門病院 明治町二丁目通公設市場下 電本局 病院 二一〇二 自宅 三七二 入院隨意 院長 久枝秀喜 副院長 高橋義市

愛知自動車學校 無經驗者ト雖二ケ月官許免許證ヲ得セシム就職紹介規則進呈 本校名古屋西區新道町分校京都千本通丸太町分校岡山市內山下 生徒募集

經濟 養蠶講習錄 御申込次第見本無代進呈 東京市外西ケ原 六ケ月卒業 三百五十錢 金壹圓 大日本蠶業講習所

製菓 內外 糖粉 卸問屋 釜山府本町一丁目 高知屋本店 電話長二三四番 振替京城七八〇三番 釜山分店 電話 一二一一番

十二日封切 豪快大時代劇 荒木又右衛門 京城キネマ界を鳴動する大映畫現る 日活會社十四年度規模巨大創立以來の作品 總指揮監督池田富保大號令超特作映畫 ◎松之助、延一郎、小栗武雄、中村吉十郎、妹尾松子、澤村春子 大谷鬼若、嵐班松郎、阪東巳右門、尾上宇多五郎、片岡松燕主演
日活京都派特作映畫 社會劇 運轉手榮吉 葛木香一、吉田豐作、水島亮太郎、澤村春子
米國パテー會社映畫 連續活劇 荒原の秘密 六回 自第十一篇至第十二篇
日活直營 喜樂館

燃料界の最高權威 御家庭及工業家の御要求にピッタリ適合し今や白熱的歡迎せられつゝある最も理想的鳳山塊炭を御勸め致します
無煙無臭 火力強烈 火持の良い 價格の廉い 鳳山塊炭
奉仕値段 一噸 金十六圓五十錢 半噸 金八圓五十錢 一叺 金壹圓三十錢
特徴 無煙無臭＝氣持良く一ケ年煙突掃除の手數を煩さず 火力強烈＝コークス火と同等火力を有し他器に移すも減火せず 火持良い＝他炭に比し二倍の卽あり故に燒炭及薪代用となる 價格廉い＝自堀自營直營捌は即ち廉價供給が出來ます
以上の如く他炭の追從を許さぬ幾多の特徴を有しストーブ用溫突新煉炭代用風呂焚工業用に使用し絶大の賞讃を博し白熱的歡迎の下に賣れてをります弊部は不相變飽くまでも純良のものを提供し斤量の正確廉價を以て誠意と努力を信條として奉仕致します
京城日報社代理部 電話光化門 一四〇〇 四〇五番

萬歲 ライオン齒刷子 學童用 四號形
▽一本 金拾五錢 御最寄の店に品切の節は直接本舖へ御註文下さい…… 東京 本舖 ライオン齒磨本舖
完全に消毒された新形式の 學童用齒刷子
一、完全なる蒸氣熱氣消毒がしてあります。
一、形も小形にして子供の口にふさはしくしてあります。
一、毛束の植え方が齒列に合ふやうにしてありますから、奧齒の奧まで十分に磨けます。
一、毛の硬さも、學齡期の子供の齒にぴやうど適するやうに堅よくしてあります。
一、『否こき』は、有害ですから、わざと附けないであります。
——齒刷子教練に就て——
近來、各小學校で齒の磨き方を敎へる『齒刷子教練』といふ事が盛行はれてゐますが、この教練に使ふ齒刷子は、皆ライオン齒磨齒刷子（學童用）で齒磨は、ライオン齒磨です。

津の國屋小染

【六十三】　小金井蘆洲

大『それでは旦那の御威光にも拘はることになるから……況や人の口には戸が立てられぬ、以來は拙者め此へ來ることは止して戴きたい。四季色々の眺めに富んで居る御宅、春の花、夏の涼み、秋の月、冬の雪、斯う云ふ時節時節と一所に御遊びにお出でなされば出來るだけの御馳走は仕らう、僕た一人ばかりの奉公人を召連れてお見えになることは誠に困るから、どうか今日限り堅くお出でをお斷りいたします、暇りましたか』と穏やかたる杉田大藏の言葉、其時にお染が顏を赤めて 染『イエ、貴郎の御迷惑と云ふことは私も度々お推もじをいたして居ります、存じて居りますけれども、毎日毎日伺ひましたのは誠り厚かましいことなので申上げ兼ねて居りましたゝめで、今日はお徒御奉公人の手前も憚らず斯うやつて離れ座敷の庭へ伺ひお目に掛ることの出來ましたのは此上もない仕合せ、今日は私が思ふて居ることを腹藏なく申上げますから一應これをお聞き取りを願ひたう存じます』大『ホヽウ何事で……』染『外ではございません、私は此度佐竹のお屋敷の奥殿深く御奉公されて所謂お局の形を眺め悲しみ、最早再び明るい世の中に出ることも出來なからうと思ふて居りました處、貴郎様の御盡力に依つてこの世に再び出られました、貴郎様は私の命の親、お目に掛らぬ以前から、どうも御恩の有難い優いお方だ、然ういふお方と蝶の契りを上げたら斯んな嬉しいことはあるまいと人知れず思ひ詰めて居りました、然るにお目もじをして見れば想ひは一層増して追つても去らぬ煩悩の犬、決して妾は浮氣からではございません、大藏様、然し貴方へ一遍でも私は佐他様へ奉公をいたした身體ですから汚れて居る者故、此方にしても腑から何んぞと云ふ左様な厚釜しい考へは有つて居りませぬ、せめて旦那のお御妾にでもなすつて頂きたう存じます、これが願ひたくて女々しく毎日々々伺つては願ひ兼ね、戻りましたのでございます』と單刀直入に口説きました、随分昔から口説き方も色々ありますが斯う云ふ手強しい口説き方はございますまい、また杉田大藏といふものは大変な色男です、國守大名の奥へ入に口説かれたんですから、まア滅多に斯ういふことはあるまいかと存じます、けれども識者諸君がイヤお前のやうな頑な顔の奴には生涯あるまいが、僕は美人に口説かれ通しだと仰しやられゝばそれまでゝすが、杉田大藏は暫くの間、下俯向いて考へて居りましたが 大『イヤ、お染さん、能く云つて下すつた、有難い、私は男冥加に叶つたものだ、貴女程の美婦人に然う想はれるてえのはこんな嬉しいことはない、直にも夫婦の語らひを上げたい、けれども今云ふ通り斯うやつて居る處へ毎日々々來なさるさへも心が痛んでお斷りをいたす矢先なんだから、然て貴女と夫婦になつた日には、それこそ人の口が愈々以て喧しくなつて來るし、お互の心持に變りがなければモウ少し先に延べても宜いでせう、何うです、三年の間待つちやア呉れませんか、三年と云ふと聊か長いやうだが日數にすれば僅た千日、人の噂も七十五日、ほとぼりも冷めやうから其時になつて晴れて御兩親の許しを受けて千年の契りをしやうではござらんか、どうです貴女』染『ヘエ、く有難う存じます、三年は愚か四年が出來ませんか』… 染『ヘエ有難う存じます、三年は偖置きまして御承知さへ下されば譬へ五年が十年でもお待ち申して居りまする』まア嬉しい首尾になりましたネで は誠に相済みませんが變らぬと云ふ證據を、大、勿論のこと、證紙の取交せをいたし申さう』と茲で初めて約束が出來ました、お染の得意思ふべしでございます。

飛ぶ様に賣れる
麻雀カード

寫眞は
旭町一河原へ

元總督府醫院囑託
宮田齒科醫院
京城本町五丁目貫本二〇二八番

旭光會温習會

城津旭光會にては新年第一回の琵琶温習會を去る六日午後六時より本町旭屋旅館樓上に於て開催せるが聽衆多く盛會であつた（城津）

將棋新手合（一）

於東京日本橋區新和泉町六 將棋大成會出張所

兩駒落△七段　溝呂木光治
　　　　　　　　　　　　　　　　　榊山
▲持駒　榊田氏　ナシ

（圖は四七金迄の局面）

△4 二八銀打迄　▽

△六二銀▲七六歩△五四歩▲四六歩△五二金▲四五歩(イ)△五三金▲五六歩(ロ)△六四金▲五八金左△四二玉▲四七金△五二金△四八銀△六五金▲五七銀(ハ)△七六金▲七八銀△五三銀▲四六銀（以下次號）

溝呂木七段評

▲(イ)四五歩突きは定跡にして初學者が最も注目すべき要點なり
▲(ロ)五六歩と突きて多傷の策戰に出づる含みなり
▲(ハ)五七銀の處にて七六の歩を上手に利せらるれども差支なし下手方が攻撃手順が早くなる故利益なり

物理療法

▲藥のない難病強丈では非常に臨り惜い頑疾を無理から藥で癒そうと無駄骨折つて居る方は速かに我社の物理療法を受けられん事を御勸め致します
▲慢性の難病でも容易に根治するものが澤山有ります

適應症

神經痛、リウマチス、神經衰弱、關節炎、婦人病、打撲、月經困難、胃腸病、胃酸過多症、便秘、膀胱炎、膀胱結石、睾丸炎、るいれき、わきが、水蟲等頑固な皮膚病、あざ、ほやけ等

京城日報社
代理部
電話光化門四〇〇番內二四番

一月十二日

（舊曆十二月十九日）
▲六白　▲暗劍戊亥　▲火曜
▲丁酉　▲赤口　▲開　▲女宿

▼六白▲動もすると物事の喰ひ違ひ易き日、金談は凶、西と北と南が吉
▼七赤▲出世の端緒を得る日、實直にして進んで有利、西と北と南が吉
▼八白▲諸事圓滿にして融分に富む、日求職談大吉、東と北と西が吉
▼九紫▲調子に乗り過ぎると不覺をとる、堅く内に守つて安全、東が吉
▼一白▲順調の日、願ひ事は成就する、行商移轉旅行等吉、東と坤が吉
▼二黑▲前後に氣を配つて進む時は存外に成功するの日、艮と西が吉
▼三碧▲不用意にして思はぬ失敗を招く、世話事禁物、南と東と王が吉
▼四綠▲無駄骨を折る日、新しき計劃不利なり、辛抱が肝要、南と坤が吉
▼五黄▲勇氣に充ち大いに敵を挫く日、金談入學等吉、艮と北と西が吉

入院隨意
產科婦人科
外科花柳病科
仁川龍岡町
鶴田醫院
電話七三四番

金山マル片肥料會社
驛前カタ

檀上テント
雨覆　日覆　セール
帆布其他一式製造請負外ニ貸テント仕候
御申越次第カタログ進呈
仁川仲町電話六五九番
檀上テント商會

かぜ、ねつ、しんねつ
一包めのばスットひく
クプント
九條藥房の
（藥價 廿錢 卅錢 五十錢 一圓）
大阪東區南久太郎町三丁目電信南
九條藥房竹村製劑所
藥劑師 竹村幸次郎
振替大阪一八二六・電船■一五
●全國到る處藥店にあり
これをきざと湯にといてぎ〻の通り

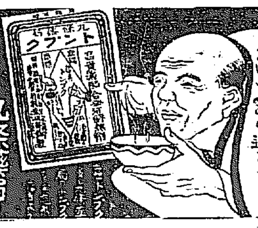

軍隊毛布特別處分
極大判二枚掛
一枚タッタ二圓也
一枚特上三圓也
本品は軍隊用として米國天幕被服廠に於て特別契約をなした木綿物の生地毛布にて……四ポンド長さ八十七インチ幅六十二インチある上等品なるも……

醫學博士
石丸一氏創製
紅斑性　水泡性　潰瘍性
凍傷新治療劑
チユール
本劑は京都帝大醫學部に於て醫學博士石丸一氏の研究されたる凍傷新治療藥にして淡紅灰色の軟膏なり。凍傷の各期、各型、例へば紅斑性凍傷、水泡性及潰瘍性凍傷に對し卓効を奏す。
【包裝】軟膏　十五入、二十五五入、五十五入、百五入
しもやけの療法
冊子（石丸博士述）
無代進呈
發賣元　大阪市東區道修町　株式會社　塩野義商店
東京出張所　日本橋區大傳馬町一丁目

痔疾治療新藥
カヴィドール
本品は痔疾に卓効を奏する沃度、蒼鉛、ペルーバルサム、カワカワ樹脂を主成分とせる最新藥にして
痔核、痔出血、脱肛等の痔疾一般及び肛門裂痔、周圍炎等の肛門諸症に對して其効果顯著なり。
本邦知名臨床醫家拾數氏は悉く本品の卓効を稱揚せらる
報告集贈呈
包裝
肛門坐劑　六個入、十二個入、三十個入、百個入
軟膏　二五瓦入、一〇〇瓦入、三〇〇瓦入
發賣元　大阪市東區道修町　株式會社　塩野義商店
東京出張所　日本橋區大傳馬町一丁目

職業
子供は土地の遠近及男女を論せず年中有利の家庭副業なり
○本品は大小好ひ値段にて買取ります
宅で出來る有益副業 好評ハガキで申込あれ
大阪市外南浦江
合資會社　都商會
振替大阪一二八六七

中風病
半身不隨 手足シビレ 血筋骨病等にて永年難澁の方も忽ち特効ある家傳秘藥あり困難者は申込あれ
直に知らす
兵庫縣明石市外玉津村
普光山本坊

味淋
九重
代理店
京城府臨時東大門町
堺川八郎治郎
山邑酒造株式會社京城支店

神經衰弱、神經性喘息、急性及慢性病の恢復期
皮膚慢性疾患等に卓効ある
アルゼン
ブルトーゼ
八大醫學博士
實驗御推奬
說明書進呈
ブルトーゼに砒素を有機的に結合せしめたる美味佳香の製劑なり、砒素と鐵劑を併用すれば其効果愈顯著なるは既に醫家の認めらるゝ所にして、何等副作を認めず速かに吸收同化せられ、凡ての神經性疾患に應用して特効ある理想的强壯劑なり。
小瓶二五〇瓦入（約半ヶ月分）金二圓三十錢
大瓶五〇〇瓦入（約一ヶ月分）金三圓五十錢
發賣元
本舖　大阪市東區道修町二丁目（振替大阪一七四一番）
藤澤友吉商店
東京支店　東京市日本橋區本町
京城支店　京城府西小門町

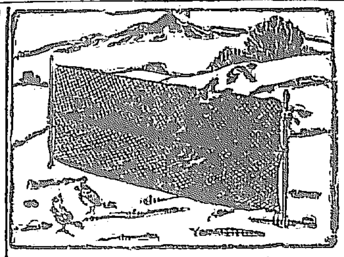

カスミ網
捕鳥用最上等絹糸製
高サ六尺三間　三圓四十錢
二棚高サ六尺三間　五圓五十錢
前金に限り送料貨物代金引換送料弐拾八錢
捕鳥の時季は今ですカスミ網は小供でも取れます一晩に數羽位は容易く捕れますから晩餐の御菜のみでなく娯みと運動にもなります
朝鮮京城永樂町
捕鳥道具
古備商會
振替京城三一四番
電話本局二三二八番

果樹苗木
岡山縣赤磐郡萬富驛前
小林園
說明定價表無料進呈
二十萬本有

時計と寫眞機
貴金屬　寶玉石
銀器　銅器　錫器
活動寫眞機
幻燈機
各種材料
株式會社　大澤商會京城支店
京城本町壹丁目
電話本局二六二番 三九番 四八〇番
振替京城二三〇番

髪をしなやかに美くしく黒々と艶を出しふさくとして心地よく
ジヤスミンローズの香りに舶來香水以上
貴婦人紳士の御愛用せらるゝ佳品なり
オシドリ椿香油
本舖　東京　井上太兵衞

香油 シマン ポマード
かをりよき文化的美髪料
三共組製油所釜山支店
本舖 大阪 東京 辨天町三ノ九
丹波甚八

一番よくきく
アレ止は
クラブ美身クリーム
クラブ洗粉
本店謹製の
此のクラブ美身クリームは素顏の美を増し白粉の附を良くする品質第一アレ、日ヤケ止にして畏くも
皇后宮職御用品
たるの光榮を辱うしつゝあり……
優良な技師に依て作られた優良な品

上海改革演説大會

山中、般島、安藤、春日、前田、野田は東京市內各所に大會及び演説會を開く事とし尚出演者を左の如く

上旬貿易狀況

神戸入超	差引出超	四、三七九
【神戸電報】	輸出品價	二、二二八千圓
四日市入超	輸入品價	二、四四六
	差引出超	四、九四四
【四日市電報】	輸出品價	六四五千圓
	輸入品價	二、五八六
	差引入超	九四一

本黨より政友に

濱口代議士入黨

……氏の紹介で政友會に入會したそれで……

……株主總會を開き左記利益金分配案を附議する筈
金四百六萬四千五百貳拾七圓貳
五萬圓　役員賞與金
六萬圓　行員退職給與金
壹百參拾七萬五千圓（年一割）　株主配當